

# Keleier Breiz Santel

**Diriaou 30 a viz Here  
Jeudi 30 octobre 2025**

## **Assemblée Générale 2025 à Roudouallec**

Près de 60 adhérents ont participé ce samedi 18 octobre à Roudouallec ( 56 ) à l'AG de Breiz Santel. 55 autres nous avaient confié leur pouvoir. La position en Kreiz Breiz de Roudouallec à la jonction des départements 56, 22 et 29 a sans doute favorisé une assemblée bien plus nombreuse que les années passées ( Kermoroc'h en 2023, Douarnenez en 2024 ). Nous en sommes heureux et nous tâcherons de ne pas oublier cette opportunité à l'avenir.

Les Mignoned Sant Mikael étaient à la manœuvre pour accueillir les participants à l'AG. Merci à eux pour l'organisation de cette journée.

Rapports d'activité et financier 2024 de l'association, puis suite à la démission de Gilles Neret-Minet du CA – nous le remercions chaleureusement pour toutes ses années de dévouement et de conseils précieux – c'est Eric Collet, Président des Mignoned Chapel Sant Julian à Baud qui a rejoint le Conseil d'Administration.



Les responsables des associations adhérentes de Breiz Santel ont présenté les travaux de restauration dont elles sont parties prenantes, achevés ou en cours et leurs projets : St-Mikael à Roudouallec, La Trinité en Lanvenegen, Sant-Julian à Baud, N-D du Cloître en Quistinic, Sainte-Gertrude à Locunolé, St-Nicolas de Kerhir en Tredarzec, ( 56 ).

St-Gilles du Vieux-Marché, N-D du Yaudet en Ploulec'h, St-Ivy à Loguivy-les-Lannion, ( 22 )  
La Clarté en Guilligomarc'h, St-Esprit à Kemper, N-D de Quilinen en Landrevarzec, Ste-Hélène à Douarnenez ( 29 )

La matinée s'est poursuivie par la visite de l'église paroissiale N-D de Lorette où Benead Vialanex, président des Mignoned Sant-Mikael, a captivé son auditoire. Visite agrémentée par des cantiques bretons joués à l'orgue par Henri Scoul, dont Intron Varia Loretta et Da Feiz hon Tadou Koz repris en chœur.



A 13 heures, le repas servi à la salle polyvalente par le chef Arnaud Larzul a ravi les papilles d'une cinquantaine de convives. Nouveau propriétaire de l'ancien restaurant « Le Bienvenue » à Roudouallec, il a pu exercer tous ses talents.

Le groupe a ensuite découvert la chapelle Saint-Mikael ar Vouster ainsi que la fontaine récemment restaurée. Malgré diverses démarches, les travaux de restauration de la chapelle ne sont pas encore au programme et l'édifice continue à se dégrader dangereusement.

La journée s'est achevée par une conférence sur les Hospitaliers de Saint-Jean par Michel Le Coz, conférencier à l'UTL de Lorient.



Les projets de de Breiz Santel restent les mêmes : soutenir les associations de sauvegarde et leur accorder conseils et aides financières. Même chose pour nos amis de Roudouallec : trouver des financements pour restaurer la chapelle Saint-Mikael et éditer une brochure racontant son histoire, sa statuaire, les légendes locales.



## Sauvegarde de l'Art Français : Votez pour la chapelle Sainte-Gertrude !



Lors de l'AG du 18 octobre, nos amis de Locunolé nous ont annoncé que la chapelle Sainte-Gertrude, en attente de restauration, a été présélectionnée parmi les candidatures reçues par la Sauvegarde de l'Art Français. C'est désormais la dernière ligne droite : le vote du grand public !

En 2025, La Sauvegarde de l'Art Français s'engage aux côtés du Ministère de la Culture pour la collecte nationale en faveur du patrimoine religieux rural.

Depuis 2014, l'Association de Sauvegarde de la chapelle Sainte-Gertrude se bat pour sa restauration. Grâce à des dons, elle a déjà été sauvée de la ruine, mais le travail n'est pas terminé.

L'Association a encore besoin de notre aide !



Pour soutenir la restauration de Sainte-Gertrude, quelques clics suffisent :

1. Rendez-vous sur le site de la Sauvegarde de l'Art Français via le lien ci-dessous  
<https://www.sauvegardeartfrancais.fr/collecte-nationale-patrimoine-religieux/>
2. Cliquez sur la région Bretagne
3. Votez pour la Chapelle Sainte-Gertrude de Locunolé
4. Relayez auprès de votre réseau !

Nous comptons sur vous !



## Chapelle de La Madeleine à Mellac ( 29 )

### LES AMIS DE LA MADELEINE UNE ASSOCIATION PATRIMONIALE

**Par la volonté d'une poignée de bénévoles, l'association est créée en juin 1979 pour restaurer la chapelle de La Madeleine laissée en ruine après plusieurs propriétaires.**

Située sur l'ancienne route du « Tro Breiz » sur la commune de Mellac à 6 km du bourg et à 2,5 km du bourg de Baye en direction du Trévoux, elle est bâtie sur le lieu d'une léproserie dont les bâtiments étaient encore visibles au 19<sup>e</sup> siècle; ces derniers étant gérés par la ville de Quimperlé. Dans le voisinage de la chapelle, nommé Roz an Ankou se trouvait le gibet de justice de l'abbé de Sainte-Croix de Quimperlé.

Au moment de la Révolution française, les terres appartenaient en partie à l'ordre de Malte. Elles seront vendues ainsi que la chapelle et la métairie de Saint-Jean à Mathieu Hamser après la révolution.

La chapelle appartenant à la paroisse de Mellac dépendait autrefois de l'ancien évêché de Cornouailles. Construit fin du 15<sup>e</sup> siècle l'édifice comprend une nef rectangulaire séparée par un arc diaphragme, d'un cœur de même forme flanqué au midi d'un bas-côté. Différentes statues ornent la chapelle. A noter que deux bénédictions de cloches ont été relevées dans les archives paroissiales en 1842 et 1888.

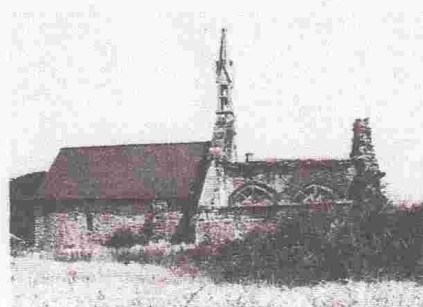

Sur le contrefort nord, près de la porte gothique sont visibles les ruines d'un écusson timbré aux armes de Kermorial (famille originaire de Baye) représentant un lion portant un écusson chargé d'un huchet.

Aux alentours, le calvaire, daté de 1815, placé actuellement côté ouest était initialement de l'autre côté de la route actuelle reliant Le Trévoux

Au début du siècle dernier, l'édifice est tombé en désuétude et réduit à l'état de ruine en 1970.

Rachetée au diocèse par l'association « Les Amis de La Madeleine », la chapelle connaît un vaste chantier de restauration. Afin de financer et entreprendre ces travaux conséquents et pour redonner tout son éclat à ce lieu de culte, différentes festivités auront été organisées comme le repas de bouillie d'avoine, le ragoût de choux et des festoù-noz.

Chaque année l'association comptant une douzaine de bénévoles, organise le pardon chaque 3<sup>e</sup> dimanche de juillet.

Cette année, la date du 20 juillet est retenue. Une messe suivie d'un repas et d'un concert seront donnés en ce lieu remarquable de Mellac; les bénéfices de cette manifestation contribuant uniquement à l'entretien de la chapelle.

Il existe également une fontaine, séparée maintenant par la voie express, qui se trouve à 800 m de la chapelle. N'étant qu'un trou d'eau, elle vient d'être entièrement restaurée en 2024 par l'association avec le concours de Raphaël Marien, tailleur de pierres, lui donnant ainsi toute ses lettres de noblesse.

Afin de faire perdurer cette association, nous recherchons des bénévoles.

#### POUR TOUT RENSEIGNEMENT :

Jean-Louis Gourlaouen, Président

Tél. 06 96 04 80 26

Mail : jeanlouis.gourlaouen@orange.fr



## Une aide pour la chapelle du Saint-Esprit – Kemper ( 29 )

### Une aide pour la chapelle du Saint-Esprit

La chapelle du Saint-Esprit reçoit ce vendredi 10 000 € du Club des Mécènes du patrimoine en Bretagne. Une belle pierre à l'édifice.

Dix mille euros. C'est le montant de la subvention accordée par le Club des Mécènes du patrimoine en Bretagne à la chapelle du Saint-Esprit pour sa restauration. « Ce monument religieux est l'un des rares à appartenir à une association », nous a récemment précisé Claire Montaigne, directrice de la Maison du patrimoine et cheffe du service Ville d'Art et d'Histoire. L'association des Ouvriers du Saint-Esprit est présidée par Jacques Penssec.

Demain, il recevra, avec les autres bénévoles, la subvention des mains de Gaël Hardy, président du Club des Mécènes du patrimoine en Bretagne : « Lancé en juillet 2016 sous l'égide de la Fondation du patrimoine, notre club regroupe seize entreprises engagées dans la préservation du patrimoine de notre région. Nous avons soutenu 28 projets de sauvegarde du patrimoine en Bretagne pour une enveloppe globale de 290 000 €. Dont, par exemple, l'ancienne Conserverie Le Gall, à Locudy. »

#### « La rénovation se poursuit »

Le projet des Ouvriers du Saint-Esprit est de continuer à faire vivre l'édifice du XVIII<sup>e</sup> siècle. Sa restauration, démarrée en 2018, est programmée en quatre tranches. Il y avait urgence à sécuriser la chapelle pour pouvoir la rouvrir au public en 2023. « Depuis, la rénovation de la nef et de son toit se poursuit », s'enthousiasme Jacques Penssec.

Composée de treize adhérents lors de sa création en 2013, l'association

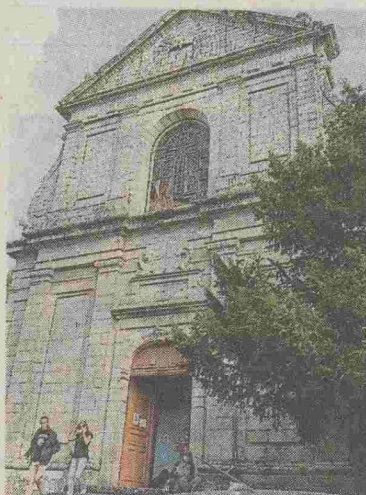

La chapelle du Saint-Esprit, près de l'hôpital Gourmelen.

PHOTO : OUEST-FRANCE

compte aujourd'hui plus de 350 membres. Depuis 2014, elle propose chaque année des animations culturelles pour faire revivre cet ancien lieu de culte : conférences, concerts, expositions, visites guidées... Construite en 1737, la chapelle du Saint-Esprit fut inscrite à l'Inventaire des Monuments historiques en 1999. Située au 2, allée de Kerfily près de la rue Étienne-Gourmelen, « elle est surtout connue comme étant la chapelle de cet hôpital psychiatrique », reconnaît Jacques Penssec. En septembre 2020, elle avait reçu le prix Pèlerin « Ensemble pour le patrimoine ».

Pierre FONTANIER.

( Ouest-France 16 octobre 2025 )

## Sainte-Anne du Portzic ( 29 )



L'Association Sainte-Anne du Portzic lance un appel aux dons pour financer la restauration de la cloche de la chapelle.

Devis : 6000 €

Dons à adresser à Breiz Santel, dédiés à Ste-Anne.

## Chapelle Saint-Gilles au Vieux-Marché ( 22 ) : « On a été trahis ! »

Le cri du coeur des défenseurs de la chapelle Saint-Gilles.

Samedi 27 septembre : ils ont donné rendez-vous devant la Mairie du Vieux-Marché pour protester contre la démolition des vestiges de la chapelle qu'ils protègent. Ils accusent le Maire de n'avoir rien fait pour sauver ce patrimoine.

Début septembre, le Maire avait pourtant suspendu le permis de démolition ( cf. Keleier BS du 15 septembre ) accordé aux actuels propriétaires de la parcelle agricole sur laquelle sont situées les ruines de ce lieu de culte. Ou plutôt, étaient situées...

Il y a quelques jours, les membres de l'association ont reçu un appel pour les prévenir que la chapelle avait été rasée, les pierres évacuées et le champ labouré.

C'est une histoire qui court depuis trente ans. Au Vieux-Marché la chapelle Saint-Gilles fait l'objet d'un litige entre la commune, les propriétaires, le comité de soutien de ce monument et l'Association de Sauvegarde du patrimoine du Trégor-Goëlo-Penthièvre.

Egalement présente le 27 septembre, l'association Breiz Santel, représentée par Anita Le Laouénan sa déléguée des Côtes d'Armor qui se dit « révoltée » par le dernier événement en date. « Quel est le devenir de ces pierres ? Quelle est la responsabilité de celui qui a utilisé un engin pour détruire ce patrimoine ? » s'interroge-t-elle.

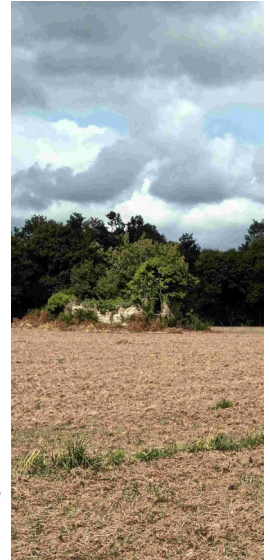

## Pardon de la Chapelle Saint-Nicolas de Kerhir en Tredarzec ( 22 )



Le 27 septembre a eu lieu le Pardon de la chapelle Saint-Nicolas de Kerhir. Une soixantaine de fidèles a participé au pardon célébré par le chanoine Briec de la Brosse.

La messe a été précédée d'une visite guidée historique. Un verre de l'amitié a été offert à l'issue de la procession à la fontaine.

Cela a été l'occasion de présenter Eric Langlois, le nouveau président de l'Association des Amis de la Chapelle. Le point a été fait aussi sur l'étude effectuée par l'architecte, étude malheureusement incomplète et non exploitable à ce jour. Un complément d'étude et de

chiffage a été demandé.

Dédiée à Saint-Nicolas, la chapelle a été construite au XVe siècle ( vers 1480 ) par Pierre III de Trolong, Seigneur de Kerhir. Elle est remarquable par son architecture et son environnement, avec la maison du chapelain et son escalier extérieur ( XVIIe )

La chapelle faisant l'objet d'un important projet de sauvegarde et étant inscrite à l'ISMH, une étude réglementaire architecturale a fait ressortir l'intérêt majeur de cette chapelle du Trégor, préconisant et détaillant de lourds travaux de restauration qui devront être menés ( charpente, maçonnerie, fresques ) et qui nécessiteront une forte mobilisation.



## Sant a viz Here : Vital

Vital, Viaud, Guitaul ( vx breton ), Guidel, Vitalis ( lat.)  
est fêté le 16 Octobre.

On trouve son nom à Guidel et un village Trévidel en Kervignac (56)  
Sous la forme Vital, il avait des chapelles à Combrit, Plounévél, Plouigneau ( 29 ) et à Séné ( 56 )  
Et sous la forme Viaud : il est vénéré à Arthon en Retz et à St-Viaud (44)

Abbé du Pays de Retz, il aurait débarqué en sud Loire au VI<sup>e</sup> siècle et se serait établi dans une grotte du mont Scobrit, un promontoire dominant la vallée de la Loire et située à l'aplomb de l'église de St-Viaud.

A Saint-Viaud on conserve le tombeau du saint, un sarcophage.



*Eglise de St-Viaud*

Vital est invoqué pour faire pleuvoir ( Arthon en Retz ) et protéger des épidémies et la guérison de la fièvre ( Saint-Viaud )

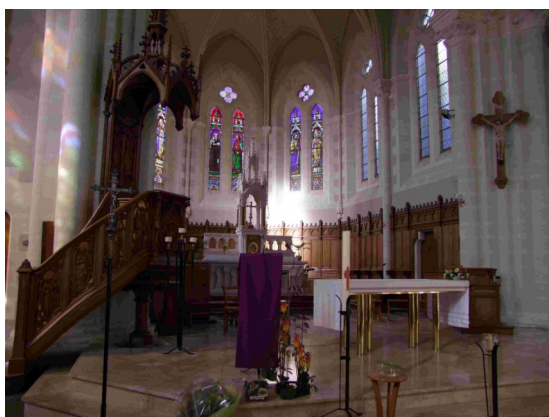

*Saint-Viaud ( 44 ) : Eglise, bannière et croix de saint Vital*

## Eclairage lithologique de la chapelle Saint-Nicolas à Roscoff ( 29 ) par Monsieur Louis Chauris, Géologue, Directeur de Recherche au CNRS (e.r.)



L'édifice de style gothique, avec deux fenêtres ogivales, situé non loin de l'ancienne gare SNCF, remonte au début du XVII<sup>e</sup> siècle avec des remaniements au XVIII<sup>e</sup> e.

La façade sous le clocheton est en pierres de taille façonnées dans le granite gris et le granite avec pegmatites, toutes de Roscoff.



La façade méridionale a mis en œuvre de longs moellons en gneiss beige.

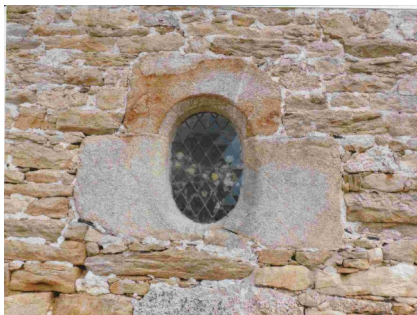

L'oeil de bœuf est en pierres de taille ( granite gris de Roscoff )

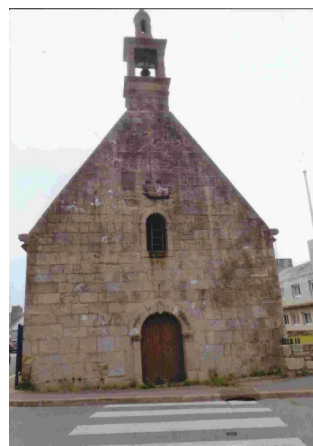

Une ouverture a été obturée avec des petit moellons.

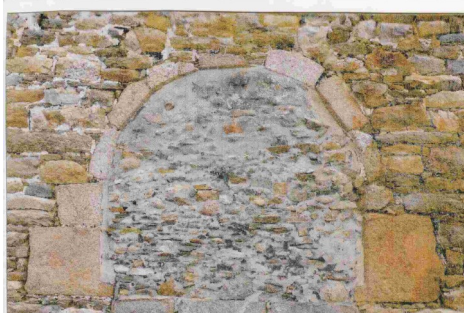

Au total, le granite de Roscoff est fréquemment recoupé par des filonnets de pegmatite.



## Adhésion 2025 à Breiz Santel

En cette veille de Toussaint, nous lançons un ultime appel à adhérer ou à renouveler son adhésion à notre association pour 2025. Breiz Santel a besoin de l'aide du plus grand nombre pour poursuivre son action.

Cette action repose sur la solidarité. Adhésions et dons permettent à Breiz Santel de soutenir des associations de sauvegarde dans leurs projets de restauration du patrimoine religieux.

**Adhésion 2025 ( dont revue ) : à partir de 20 €**  
**Membre bienfaiteur et association : à partir de 30 €**

### BULLETIN D'ADHÉSION

À EXPÉDIER À  
**BREIZ SANTEL**  
 BP 342  
 29173 DOUARNENEZ CEDEX

<b>MEMBRE ADHÉRENT</b> À partir de 20€	<b>MEMBRE BIENFAITEUR ET ASSOCIATIONS</b> À partir de 30€
---	--

NOM \_\_\_\_\_  
 PRÉNOM \_\_\_\_\_  
 ADRESSE \_\_\_\_\_  
 \_\_\_\_\_  
 TÉLÉPHONE \_\_\_\_\_  
 ADRESSE MAIL \_\_\_\_\_  
☐ J'ADHÈRE à Breiz Santel pour l'année 2025  
 en qualité de \_\_\_\_\_  
 Ci-joint, la somme de \_\_\_\_\_ € par \_\_\_\_\_ chèque, à l'ordre de Breiz Santel.  
 Fait à \_\_\_\_\_ le \_\_\_\_\_  
 Signature \_\_\_\_\_

NB : Ensemble de ces renseignements nous est indispensable pour la mise au point de votre dossier. Nous vous remercions de votre engagement à ce jour.

## BREIZ SANTEL

BP 342 29173 DOUARNENEZ cedex

Contact : Nicole Le Gall

06.80.87.85.55

[legalln@wanadoo.fr](mailto:legalln@wanadoo.fr)

[www.facebook.com/breizsantel/](https://www.facebook.com/breizsantel/)

<https://www.breizsantel.fr>

